Merci à nos donateurs qui sont de tout cœur avec la communauté d'expression française du Manitoba

100 NONS inc. • Wilgis Agossa • Joseph Ahissou • Marta Allard • Stéfanie Allard • Stéphane Allard • Laurence Ammann-Lanthier • Gabriel André • Maurice L. April • Dominique Arbez • Guylaine Arbez • Karelle Arbez • Madeleine Arbez* • Maxine Arbez Cheung et Senafa Noudehou • Solange Arcand • Irène Arnaud • Janine Arnaud-Kamenz • Robert Ascah • Association du personnel de Patrimoine canadien • Léonce Aubin • Laura Audet • Mona Audet • Alice Auger • Denise Auger • Gérard et Lucie Auger • Maurice Auger • Lyette Augert • Edmund Aunger • Rolly et Cindy Ayotte • Denis Balcaen • Hubert Balcaen • Jean Balcaen • Martin M. Balcaen • Maurice Balcaen • Monique Banville • Léa Barnabé • Norman et Gisèle Barnabé • Jocelyne Baribeau • Cameron Barker-Fyfe • Consultation Gisèle Barnabé • Alain Bashimbe • Thérèse Baudry • Gilles Beauchemin • Alexie, Sophie et Julie Beaudoin • René Beaumont • Gilbert et Diane Bazin • Lucille Bazin • Roger Bazin • Roland et Cécile Bazin • Paul et Mariette Beauchamp • Elaine Beauchemin • Céline Beaudette • Karine Beaudette • Pierre et Evelyne Beaudoin • Georges et Florence Beaudry • Gilles Beaudry • Jean-Michel Beaudry et Justine Aubut- Beaudry • Philippe Beaudry • Huguette Beaulieu • Christine Beaumont • Albert et Monique Bédard • Annie Bédard • Armand Bédard • Mélanie Bédard • Samantha Belcourt • Robert Bellec et Francine Deroche • Claude Bellefeuille et Ginette Caron • Philippe Bellefeuille • Margaret Benoit • Sandra Benoit • Derrek Bentley • Réal et Eva Bérard • Francine Bergeron Ayotte • Alphonse Bernard • Louis Bernardin • Mme Bonnie Berry • Yves Berthelet • Alexis et Janine Bertrand • Kevin Betzold et Suzanne Robert • Youssef Bezzahou • Anaïs Biernat • Léonne Bilodeau* • Henri et Lucille Bisson • Laurent Bisson • Michel Bisson • Raymond et Lorraine Bisson • Marc Bissonnette • Rosemarie Bissonnette • Sophie Bissonnette • Jeannine Blanchette • Lucille Blanchette • Mireille Blanchette • Jacqueline Blay • John Bluethner et Susanna Portnoy • David Bockstael • John et Monique Bockstael* • Bernard Bocquel • Christian et Chantal Bohémier • Hubert et Maxyne Bohémier • Béatrice Boily • Lise Boily • Simon Boily • Mirabelle Boily-Bernal • Aimé Boisjoli • Claude et Aline Boisjoli • Daniel Boissonneault et Mona Dupuis* • Gilbert Boissonneault • Joelle Boisvert • Jonathan Boisvert • Lorraine Boisvert • Normand et Léonie Boisvert* • Roland et Yvette Boisvert • Robert Bonchuk • Paul et Julienne Bosc • Hubert et Anita Bouchard • Leanne Bouchard • René et Michèle Bouchard • Robert Bouchard et Louise Gauthier • Roxane Bouchard • Brigitte Bouchard-Morris • Alain Boucher • André Boucher • Daniel Boucher et Joanne Cerilli* • Lucienne Boucher • Marc Boucher • Michel et Pauline Boucher • Donald et Mary Boulet • Jean-Daniel Boulet • Guy Boulianne • Rita Bourgeois • Sylvain Bourgeois • Henri Bouvier • Louis et Yvette Bouvier • Joëlle Brémault • Winston Bridgman • Edna Brin • Mélonai Brisdon • Robert Brissette • Hubert Brodeur • Douglas Brown • Marie-Christine Bruce • Marc et Monique Bruneau • Solange Buissé • Hélène Bulger* • Timothy Byman et Deborah Stoneham • Maurice et Marie Cadieux • Caisse Groupe Financier • William Caithness • Aline Campagne • Canadian parents For French - Bureau provincial • Christophe Candas • Antoine Cantin-Brault • Wirika Capulong • Catherine Carlson et George Derwin • Carolyn Sifton Foundation • Jeannette Carrière • Lucille Carrière • Lucille Cenerini • Norbert et Henriette Cenerini • Centre de santé Saint-Boniface • Carol Chabbert • Roger Chamberland et Michelle Gervais • Denis Champagne* • André et Thérèse Chaput • Hubert et Joan Chaput • J. C. Chaput Ltée • Lucien Chaput • Mathieu Chaput • Maria Chaput* • Maurice Chaput • Michel Chaput • Micheline Chaput • André Charles • Clément Charrière • Léo et Louise Charrière* • Marc et Lise Charrière • Pauline Charrière • Annette Chartier • Richard Chartier et Liza Maheu* • Françoise Châteauneuf • Lucienne Châteauneuf • Lorraine Chatel • Tara Chatel • Liisa Cheshire • Adriana Chinchilla-Chaput • Magalie Chinchilla Chaput • Debbie Chow • Hélène Clarke • Denis et Lorraine Clément • Raymond Clément et Colette LeGal • Patricia Clément-Masse • Kevin Cleveland • Arianne Cloutier • Jean-Paul Cloutier • John Cole et Gisèle Poirier-Cole • Gilles Collet • Emmett Collins • Joanne Colliou • Fabien Colombet • Alex Comeault • Comité du monument Georges-Forest • René et Colette Comte • Congrégation des Filles de la Croix • Dennis P. Connelly • Diane Connelly • Ginette Connelly • Conseil de développement économique des municipalités bilingues du Manitoba • Conseil jeunesse provincial • Claire Constant • Joseph Constant • Liam Constant • Clément et Jacqueline Cormier • Guy et Ginette Courcelles • Rémi Courcelles • Claude et Cathleen Courchaine • André et Jeannette Couture* • Gilles et Bridget Crevier • Gérard Curé • Mélanie Cwikla • Daniel Damphousse • Guy et Ginette Damphousse • David et Huguette Dandeneau • Marie-Josée Dandeneau • Monelle Dandeneau • Luc et Lianne David • Gérald et Michelle de Rocquigny • Heather Dean • Jillian and Markus Deffner • Rachel DeGagné • Noël Delaquis • Sylvain Delaquis et Nicole Massé • René F. Deleurme • Odette Delisle • Janelle Delorme • Véronique Demers • Paul Deniset • Alexandra Dénommée • Mylène Déquier • René et Nicole Déquier • Kevin & Charmaign Derksen • Laurent Desaulniers • Paulette Desaulniers • Marcel et Thérèse DesAutels • Marjorie Deschambault • Claire Desharnais • Ronald et Anna Desilets • Gisèle Désorcy • Raymond et Diane Desrochers* • Ronald et Raymonde Desrochers • Jonas Desrosiers • Ibrahima Diallo • Roland Dion • Gérard Dionne • Directorat de l'activité sportive (DAS) • Division scolaire franco-manitobaine • Pierre et Nicole Dizengremel • Daniel et Diane Dorge • Danys et Kim Dorge • Gilbert et Dianne Dorge • Richard et Laurence Dorge • Thérèse Dorge • Cosette Dorge-Bott • Renaud Doucet • Randall and Sandra Douglas • Nicholas Douklias • Yaya Doumbia • Andrea Doyle • Suzanne Druwé • Albert et Carmel Dubé • Edgar et Diane Dubé • Erik Dubé • Gérard Dubé • Gilbert et Jeannine Dubé* • Louis Dubé • Paul Dubé • Rhonda Dubé • Gisèle Dubé et Ernest Koncz • Claude Dubois • Jean-François Dubois • Roger et Agnès Dubois • Denis et Paulette Duguay • Carolyn Duhamel • Danielle Dumesnil • Marguerite Dumesnil • Denise Dupas • Roger et Louise Dupasquier • Mario Dupont • Julie Dupré • Henri et Georgette Dupuis • René et Lise Dupuis • Roxane Dupuis • Gabriel Durand • Vincent Dureault • Jacinthe Duval • Richard et Marie-Hélène Duval • Derek et Corrine Earl • École communautaire Saint-Georges - Comité scolaire • George et Patricia Einarson • Don et Donna Engel • Brian Everton • Marc et Mary-Lynn Fabas • Fédération des aînés franco-manitobains • Fédération des communautés francophones et acadiennes du Canada • Courtney Feldman • Damien Fenez • Festival du Voyageur • Charles Fillion • Olivier Fillion • Jeannette Fillion-Rosset • Monique Fillion • Louise Flood • Aurèle et Diane Foidart • Firmin et Caroline Foidart • Jean Fontaine • Marie-Ève Fontaine • Phil Fontaine • René et Colette Fontaine • Roger Fontaine • Yvonne Fontaine • Gabriel et Marcelle Forest* • Clement et Yvonne Fortier • Denis Fortier et Annette Bazin* • Patrick Fortier • Jason Fortin • Paulette Fournier-Jones • Albert Fréchette • Gilles Fréchette • Marc Fréchette • Rachelle Fréchette • Richard et Nicole Fréchette • Roger Fréchette • Tristan Fréchette • Marguerite Fredette* • Alain Freynet • François Freynet • Geneviève Freynet • Liane Freynet • Lise Freynet • Mandy Freynet • Michelle Freynet • Monique Freynet • Nathalie Freynet • Robert Freynet • Yolande Freynet • Ariane Freynet-Gagné • Chloé Freynet-Gagné • Janique Freynet-Gagné • Marc Friesen • Rachelle Friesen • Andrew Froese et Kali Spencer • Kelley Fry • Antoine Gagné et Norma Lacroix-Gagné • Charles Gagné et Carmelle Mulaire • Claudette Gagné • Jean-Paul Gagné et Carole Freynet-Gagné • FWS Group of Companies • Laurent et Gertrude Gagné • Michel Gagné • Claude et Roseline Gagnon • Guy et Suzanne Gagnon • Richard et Dolorès Gagnon • Roland et Carmelle Gagnon • François Gallays et Marie Benoist • André Garand et Murielle Bérard • Irène Garand • Natasha Garand • Léona Gaudry • Lionel Gauthier • Lucie Gauthier • Marcel Gauthier et Patricia Gendreau • Dominique Gauthier • Roland et Monique Gauthier • Arthur et Elise Gautron • Denis et Evelyne Gautron • Serge Gautron • Adrien Gauvin • François Gauvin • Julie Gauvin • Daria Gawronsky • Jacqueline Gélinas • Yvette Gélinas Raymond Genest • Cécile George • Irène George • Gibraltar Dining Corporation • Andrée Gilbert Laurent Gimenez • Lucille Girouard • Jean J. Gisiger • Tracey Gledhill • Jean-Paul et Angèle Gobeil* • Alan Goddard • Raymond Godin et Micheline St-Hilaire • Madeleine Golis • Nicole Goshawk • Jean Gordon • Patrick Goshawk • Benoît Gosselin • Jérémie Gosselin • Paul et Rosemarie Gosselin • Paulette Gosselin • Régis et Jacqueline Gosselin • Vivian Gosselin • Nancy Gouliquer • Gouvernement du Canada, Patrimoine canadien, Politique des arts • Arnold and Ruth Graham • Donald Graham • Richard and Arlene Graham • Jean Granger • Granite Financial Group • Lise Gratton Edwards • Monique Gravel • Steven Gravelle • Joël Grégoire • Fernand M. Grenier • Gérald Grenier • Julien C. Grenier • Richard et Linda Grenier • Jacqueline Gresko • Lucile Griffiths • Pierre Grimard • Benoit Grisé et Ginette Lagimodière • Gérald Grisé • Gisèle Grouette et Dave Kolson • Groupe Westco Inc. • Daniel Gudmundson • Denis Guénette et Alejandra Mireles Espinal • Jean-Paul Guénette • Michael et Lynne Guertin* • Jeannine Guyot • Ted et Rose Gzebowski • Paul Hagerman • Lise Hamelin • Paulette Hamilton • Richard Harrison et Micheline Bernard Harrison • Fred Headon • Denis et Hélène Hébert • Gisèle Hébert • Jules et Paulette Hébert • Raymond Hébert • Famille Heckman • Mireille et Jeff Hein • Jackie Henrickson • Maurice et Charlotte Hince • Joanne Hochman • Céline Houde • Gérald et Colette Houle • Denis et Zoé Anne Huberdeau • Elaine Huberdeau • Karen Hurst • Pascale Hutton • Fidelity Investments • Gisèle Issord • Irina Ivanov Bissonnette • Gordon et Gail Jacobson • Ronald et Jo Ann Jamault • Virginia Jamieson et Ken McCartney • Gérard et Lorraine Jean • Christopher Jenner • Ysabel Jetté • Justin Johnson • Camyle Jolicoeur • Claudette Jolicoeur • Noël Joyal • Guy Jubinville et Gilberte Proteau • Marc Jubinville • Lorraine Julien • Dennis et Wilma Keating • Suzanne Kennelly Chris Kirouac • Georges Kirouac • Mariette Kirouac • Roger Kirouac • Rolande Kirouac • Michelle Koncz • Serena Kraayeveld • Ken et Claudia Kroeker • Jeannette Kubrakovich • La Chorale des Intrépides Inc. • Janet La France • La Maison Gabrielle-Roy inc. • Alain Laberge • Daniel et Christianne LaBossière • Edmond et Aimée LaBossière • Gérald et Debbie Labossière • Gilles Labossière et Ruth McDonald • Luc et Lucille Labossière • Lucille Labossière • Michelle Labossière • Pauline Labossière • Richard et Elaine Labossière • Denise Labrecque • Cécile Lachance • Paul Lachance • Evelyne Lachapelle • Monique LaCoste • Guy et Agathe Lacroix • Laurent Lacroix • Charles et Christiane LaFlèche* • Raymond et France LaFlèche • Raymond et Madeleine Lafond • Jacques Lafrance • Gérald et Nicole Lafrenière • Henri et Suzanne E. Lagassé • Ulysses et Claudette Lahaie • William Laidlaw • Julie Lajoie • Louise Lambert • Dougald Lamont • Chantal Lancaster • Alain Landry • Gilles Landry • Jérémy Laniel • Sylviane Lanthier • Dominique Laporte • Stéphane Laramée • Denys et Jeanne LaRivière • Gérald Laroche • Joël LaRoche • Nicole Laroche • David Larocque • Louis Laurencelle et Gisèle Lapierre • Dolorès Laurendeau • Rachel Laurendeau • Anna Laurin • Jacques et Lise Lavack • Paul-Guy et Claudette Lavack • Philippe et Jacqueline Lavack • Claude et Claire Lavallée • Mona Lavallée • Raymond Lavergne et Nicole Forest Lavergne • Renée Lavergne • Stefane et Francine Lavergne • Cameron Laxdal et Diane Dornez-Laxdal • Simone Le Gal • Hélène Le Moullec Mancini • Charles Leblanc • Jocelyne LeBlanc • Armande Leclair • Louis Leclair • Armand et Line Leclerc • Wilbrod Leclerc • Diane Leclercq • Gérard Lécuyer • Greg Lécuyer • Natalie Lécuyer • Philippe Lécuyer • Rita Lécuyer • Yvan Lécuyer • Ronald et Yvette Lécuyer • Michèle Lécuyer-Hutton • Josée-Anne LeDorze • Ron LeDoyen • Janine Legal • Lina LeGal • Marc et Colette LeGal • Nicole Legal • Patrick et Josée Legal • Rachel Legal • Louise Legal-Perrin • Camille Légaré • Albert LeGatt • Brigitte Léger • Yannick Legrand Polejewski • David Lemay • Emilie Lemay • Jerry et Madelaine Lemay • Doris A. Lemoine • Éric Lemoine • Gabriel et Francine Lemoine • Irène Lemoine • Jean-Maurice et Rachel Lemoine • Philip et Casey Lemoine • Rémi Lemoine • Albert Lepage et Dolorès Gosselin • Gabriel Lepage et Suzie Lemoine • Suzanne Lepage • Bob Lesage • David Lesage • Gilles Lesage • Les Moines de l'abbaye Val Notre-Dame • Roland Lessard • Rick Levesque • Josée Lévesque • Rachel Lévesque • Brigitte L'Heureux • Lucien et Lucienne Loiselle • Michel Loiselle • Robert Loiselle et Katherine Styrchak • Alain Louer • Daniel Lussier et Danielle Sturk* • Daniel et Lisette Lussier • Laura Lussier • Martin Lussier • Paul Lussier • Joanne Lussier-Demers • Wally et Debra MacDougall • Betty MacKenzie • Denyse Mackey • Kimberly Mackey • Paul Mackey • Nicole Magas • Randy Magierowski • Norman Magnusson • Paul et Marguerite Maguet • Roger et Carolyne Maguet • Denise Mahé • Irène Mahé • Paul et Linne Mahé • Roland Mahé • Philippe Mailhot • Alfred Manaigre • Luc Marchildon • Pierre et Yvonne Marcon • Daniel Marcoux • Robert et Lise Marcoux • Roland Marcoux et Paulince Hince* • M. Marion • Brian et Michèle Martel • Paulette Martel • Jeannette Martin • Guy et Dianne Martine • Joel Martine • Gabrielle Marquis • Brian Mayes - Conseiller pour Saint-Vital • Brigite McDaniels • Marco McDonald • Michel et Claudette McDonald • Guylène McLean • Salwa Meddri • Nicole Michaud-Oystryk • Robert Mireault • Missionnaires Oblates de Saint-Boniface* • Allison Molgat • Marc Monnin et Donna Miller* • Siobhan Monaghan • Leslie Mondor • Michel Monnin • Pierre et Mona Monnin • Tanya Montgomery • Claude et Jacqueline Moquin • Marie Morgan • Pierre Morier • Rita Morier • Barney Morin • Geneviève Morin • Nicole Morin • Erika Morin-Nett • Robert et Juliette Mucha • Cécile Mulaire • Danielle Mulaire • Michel Muller • Municipalité d'Alexander • Musée de Saint-Pierre-Jolys inc. • Darrel Nadeau • Gilles Nault • Gilles et Simone Neveux* • Simone Nicolas • Claire Noël • Gilles Noël • Jean-Pierre Noël • Marc Noël • Rachelle Normand • Gilles Normandeau • Jean Normandeau • Marc et Nicole Normandeau • Pascale Normandeau • Jean Ogren • Osisko Gold Royalties Ltd • Devan et Tyler Ostapyk • Brian Ottenbreit et Mariette Mulaire* • Vern Overdevest • Stéphane Oystryk • Roland et Édith Pantel • Desirée Pappel • Louis Paquin et Mariette Chartier* • Robert Paquin et Michelle Fréchette • Bernice Parent • Danielle Parent • Renald et Lorraine Parent* • Simone Parent-Aubry • Jean-Pierre Parenty • Roméo et Pierrette Patry • Marc Payette et Diane Boyd • Paul Payette • Léo et Carole Pelchat • Geneviève Pelletier • Emile Peloquin • Allan et Simone Penner • Hélène Perreault* • René Perreault et Diane Sabourin • Mariel Perrin • Colette Perron • Jacqueline Petrak • Lucille Phaneuf • Lionel Piché et Christine Lachance* • René Piché • Roger Picton • Albert et Louise Plamondon • Christine Plourde • Christian Poirier • Flora Poirier • Raymond et Cécile Poirier* • Marie-Thérèse Poitras • Jennifer and Calvin Polet • Laurent Poliquin • Vanessa Poliquin • Micheline Powell • Georges Prescott • Eugène R. et Michelle Prieur • Marc Prieur et Natalie Gagné • Guy et Rita Prokopetz • Province du Manitoba - Ministre des Relations avec les municipalités • Thérèse Prud'homme • Quadrant Private Wealth • Debra Radi • Joanne Rasmussen • Marco Ratté et Christiane Paré • Guy Régnier • Robert, Liliane, Jasmine, Anne-Sophie Régnier • Julie Reid • Colin Rémillard • Marc Rémillard • Shawn Rekken et Stephanie Leclercq • Denis Rémillard et Lise Mulaire* • Louise Rémillard • Marc et Aline Rémillard • Rénald Rémillard • Ruddick Renaud • Dominique Rey • Robert et Cecilia Rey • Véronique Reynolds • Joanne Riel • Emmanuelle Rigaud • Gilbert et Lorette Rioux • Janelle Ritchot • Norbert et Suzanne Ritchot • Cécile Robert • Gilbert et Jeannine Robert* • Léo et Diane Robert • Monique Robert • Maxine Robert et Chantale Lavack • Lianne Roberts • Norma Rocan • Jean Yves Rochon • Jules Rocque • Rachelle Rocque • Dave Rondeau • Fernand et Bonnie Rondeau • Denis et Arlette Roy • Guy et Hélène Roy • Marc et Carmen Roy • Maurice Roy • Michel Roy • Monique Roy • Robert et Alice Roy • Vivianne Roy Mazerolle • Geneviève Roy-Wsiaki • Gaétan et Andréa Ruest • Jean-Marc Ruest et Hélène Constant* • Joël Ruest • Paul et Jeannette Ruest* • James Ryan • Henry et Louisa Ryz • Claire Sabourin • Claudette Sabourin • Lise Sabourin • Odette Sabourin • Philippe Sabourin • Richard et Elaine Sabourin • Yvette Sabourin • Colette Sabourin-Dorge • Saint-Boniface Registered Nurses Alumni • Soeurs de Saint-Joseph de Sainte-Hyacinthe • Evan Saltel • Jean-Louis Saquet • René et Mariette Saquet • Roland Saurette • Gilbert Savard et Roxane Sarrasin* • Michelle Savard • Yvette Savard Preston • Guy et Léa Savoie • Dean et Rachel Scaletta • Gérald Schaubroeck • Simon Schaubroeck • Sylvie Schmitt • Greg Selinger et Claudette Toupin* • Rodolphe et Danielle Serceau • Dave Shearer et Sandra Poirier • Guy et Faith Sherwood • Paul Sherwood • Marc Simard • Sisters of our Lady of the Missions • Donald Smith • Donald H. Smith* • Maurice Smith • Michelle Smith* • Rachelle Smith • Richard Smith • Société de la francophonie manitobaine • Soeurs des Saints Noms de Jésus et de Marie • Gregory Soenen • Sous le Baobab • Amy Spearman • Gabrielle St-Hilaire • Nicole St Onge • Pat St Vincent • Roger et Ida St Vincent • Jeff Staflund • Louis St-Cyr et Liette Prejet • Sheena Stemler • Ted Stone • Strategic Charitable Giving Foundation • Gerry Strom • Katherine Styrchak • Hugh Donald Sutherland • Al et Sylvia Taggart • Jean-Marie et Lynne Taillefer • Donna Tardi • Gerard et Joan Tardi • Philippe Teillet • Corinne Tellier • Rachelle Tessier • Nzapena'a Tetang • Doc et Danielle Tetrault • France Tetrault • François Tétrault et Carmen Coulombe-Tétrault • Joël Tétrault • Laurent L. Tétrault • Louis et Irène Tétrault • Mélanie Tétrault • Réal Tétrault • Robert Tétrault • Suzanne Tétreault • The Canada Life Assurance Company • The Winnipeg Foundation • Théâtre Cercle Molière • Joanne Therrien* • Muriel Therrien • Françoise Therrien Vrignon • Anne-Marie Thibert • Ian et Pierrette Timshel • Halim Tomy • Florence Torcutti • Caroline Touchette • Normand Touchette • Janine Tougas • Ivan et Lorraine Tremblay • Marc-François Tremblay • Sebastien Tremblay • Yvette Trestron • Almanzor et Louise Trudeau • Jacques Trudeau • Nijoe Trudeau • Lise Trudeau-Balcaen • Janelle Trudel • Maurice et Norma Trudel • Patricia Tshikudi • Johanna Tucker • Christine Turenne • Gab-Riel Turenne • Lorraine Turenne • Roger Turenne • Roselle Turenne • Bronwyn Turnbull-Innis • Union nationale française • United Steel Workers Local 7386 • J et G Unrau • Josée Vaillancourt • Albert Vermette • Fernand Vermette et Suzanne Fouasse • Réjean Vermette • Michel Verrette • Rob et Corry Verrier • Chantal Vielfaure • Claude Vielfaure • David Vielfaure • René Vielfaure et Bruce Shefrin • Chantal Vincent • Claude et Louise Vincent • Lise Voyer • Hélène Vrignon • Charlotte Walkty • Ken Warwick et Brenda Bracken-Warwick • Hilary West • Robin Wiens et Émilie Lagacé-Wiens • Murray and Diane Wilson • Susan Wong • Marie Wray • James Wyndels • Frank et Jill Zappia • Donateurs anonymes • *Donateur et membre du Club des 1 000 $ 2021

FRANCOFONDS inc.
LA FONDATION COMMUNAUTAIRE DU MANITOBA FRANÇAIS

RAPPORT D'ACTIVITÉS 2021

Nous vous invitons à parcourir ce rapport d'activités
qui démontre la portée marquante
de l'appui des donateurs, bailleurs de fonds et la communauté.

Le Rapport d'activités communautaires de Francofonds
pour l'année 2021 a été rendu possible grâce à l'appui
de notre partenaire média communautaire La Liberté

LA LIBERTÉ
Depuis 1913

Notre communauté en vue de son épanouissement !

FRANCOFONDS inc.
LA FONDATION COMMUNAUTAIRE DU MANITOBA FRANÇAIS

La mission de Francofonds est d'assurer l'épanouissement de la communauté d'expression française du Manitoba. La fondation cible la collectivité afin de mieux identifier ses besoins et les opportunités pour amasser le plus d'argent possible pour assurer son bien-être aujourd'hui et à perpétuité. « Communauté en vue » ❶ est le nom du bulletin de Francofonds. Ce nom symbolise l'importance de fixer notre regard sur l'avenir et sur ce qui est nécessaire pour l'épanouissement des membres de la communauté. Ce titre accentue le fait que le mieux-être de la communauté en vue nécessite des gestes concrets et un engagement collectif à créer un avenir où tout le monde a sa place.

Francofonds aura 45 ans en 2023

En date de 2010, le capital de la fondation était 5,1 M$. Depuis 2010, ensemble, nous avons augmenté son capital à près de 14,5 M$. La fondation distribue annuellement des subventions et bourses qui approchent 400 000 $, ainsi que des subventions ponctuelles désignées qui rencontrent des besoins importants.

Parmi ces subventions ponctuelles désignées, nous pensons notamment au Médiathon 2021 en collaboration avec Radio-Canada pour le projet *Bien dans ma peau* avec le Conseil jeunesse provincial (CJP) ❷, le *Radiothon Denise Lécuyer* d'Envol 91 FM 2021 ❸ et la campagne de *Solidarité Ukraine* 2022 ❹ avec la Société de la francophonie manitobaine (SFM) et Réseau Compassion Network (RCN). Chacun de ces campagnes ont des objectifs précis qui sont liés à la mission de la fondation.

Solidarité Ukraine est une campagne qui permet à la communauté d'expression française du Manitoba de tendre la main à la communauté ukrainienne du Manitoba, qui a montré un grand soutien aux francophones du Manitoba, afin qu'elle puisse accueillir les ressortissants de l'Ukraine venant s'établir au Manitoba.

Les campagnes comme celles-ci ont des objectifs précis liés à la mission de la fondation et représentent des causes importantes avec des besoins considérables.

2021 est devenu notre nouveau point de repère

Depuis 2020, la présence de la pandémie de COVID-19 a affecté notre mode de vie, sans oublier son impact social et humanitaire, sur l'économie et l'environnement, et notre monde en mutation ainsi qu'une multitude de facteurs inconnus qui affectent la communauté entière.

Francofonds ajuste constamment son fonctionnement aux besoins changeants de la collectivité en adoptant de meilleures pratiques selon les résultats des programmes mis en place chaque année et durant la crise sanitaire de 2020 et 2021.

Nos deux priorités en 2021 comprenaient d'abord le virage numérique des programmes de Francofonds (la refonte du site web, la présence sur les réseaux sociaux ❺, l'amélioration des pages de dons, la création de pages personnalisées de fonds ❻, l'établissement de nouvelles façons de donner puis la mise sur pied de campagnes de souscription très ciblées en ligne et hybride, qui impliquaient auparavant des processus manuels et en présentiel. Ces stratégies ont permis aux donateurs de participer à différentes initiatives et de soutenir des causes à distance et en personne.

L'augmentation de son appui de la communauté

Francofonds a prélevé environ 1 M$ en dons et revenus pour les fonds de dotation ainsi que les campagnes ponctuelles désignées en 2021. Notre objectif est de prélever 1,5 M$ à l'aide d'un ensemble de stratégies ciblées.

Rendez-vous à la section « La course de relais continue » ❼ qui démontre quelques-unes des campagnes de promotion et de collecte de dons ciblées pour les fonds de dotation qui soutiennent différentes causes et groupes de la communauté.

Francofonds s'est aussi concentré à obtenir des subventions pour des organismes au service de la communauté. Notre collaboration avec les Fondations communautaires du Canada (FCC) ❽ a permis à Francofonds de participer à deux programmes nationaux dont le Fonds d'urgence pour l'appui communautaire (FUAC) ❾ qui nous a permis de distribuer et influencer 250 000 $ envers des projets qui appuyaient les populations vulnérables (Voir notre rapport d'activité 2020 pour les détails ❿).

Francofonds a participé à l'Initiative canadienne pour des collectivités en santé en tant que membre du comité du Manitoba afin de recommander les projets récipiendaires de financement dans le cadre de l'investissement de 31 M$ du gouvernement du Canada permettant aux communautés de transformer les espaces publics en réponse à la COVID-19.

Nous sommes heureux de partager ce bref aperçu de nos activités en 2021. Nous continuons d'avancer, nous vivons notre Francophonie et nous faisons rayonner notre fierté peu importe les événements. Francofonds vous remercie pour une année de gestes concrets et d'accomplissements remarquables qui ont appuyé l'épanouissement de la collectivité d'expression française du Manitoba.

Comme toujours, nous sommes de tout cœur avec vous.

Pauline Charrière
Présidente

Madeleine Arbez
Directrice générale

❶ **Abonnez-vous à Communauté en vue ! C'est le bulletin courriel de Francofonds qui vous tient au courant des actualités, enjeux, besoins et campagnes de levée de fonds de la communauté.**

❷

❸

❹

❺ **Les réseaux sociaux sont des médias peu coûteux offrant un grand rayonnement. Le thème le plus apprécié et partagé sur nos plateformes en 2021 est l'annonce de récipiendaires de bourses d'études. Suivez Francofonds sur :**

❻ **Au Francofonds.org, consultez les sections *Trouver un fonds* et *Liste des fonds de dotation* afin de découvrir l'histoire d'un fonds particulier, ses critères de sélection de récipiendaire de subvention ou bourse d'études et autres informations au sujet de ses créateurs, car chaque fonds a sa raison d'être unique.**

❼ La course de relais continue

« La course de relais continue » est notre course collective dont le but est de soutenir les membres de notre communauté diversifiée, inclusive et unie dans son désir de créer un avenir où tout le monde a sa place.

Voici quelques exemples de campagnes de levée de fonds ciblées organisées au cours de l'année 2021 afin d'appuyer différents groupes et différentes causes qui nous tiennent tous et toutes à cœur. Ceci n'est qu'un échantillon de la diversité des 200 fonds que l'on soutient chez Francofonds.

Ces initiatives font l'objet de promotion intensive durant un temps limité sur de nombreuses plateformes médiatiques traditionnelles et en ligne. Les responsables de fonds désirant organiser une campagne ciblée sont invités à communiquer avec l'équipe de Francofonds.

❽

FONDATIONS COMMUNAUTAIRES DU CANADA

Francofonds est fier de faire partie du mouvement des fondations communautaires du Canada. Les 191 fondations communautaires du Canada font partie d'un réseau national qui œuvre dans divers secteurs afin d'aider les gens d'ici à bâtir des collectivités fortes et résilientes.

Les fondations communautaires, comme Francofonds, sont des fondations publiques locales qui rassemblent et assurent la gestion de fonds philanthropiques visant à répondre aux besoins prioritaires identifiés dans leur communauté géographique. Elles ont aussi comme rôle de développer la philanthropie, de rassembler les leaders de la communauté et de faciliter la recherche de solutions innovantes et durables aux enjeux de la communauté.

❾ Le Fonds d'urgence pour l'appui communautaire (FUAC) est un programme de financement d'urgence du gouvernement du Canada doté d'une enveloppe de 350 M$, afin de soutenir des populations vulnérables qui sont touchées de façon disproportionnée par la COVID-19. Francofonds est fier d'avoir distribué plus de 190 000 $ en subventions aux populations vulnérables de notre communauté. De plus, Francofonds a collaboré avec The Winnipeg Foundation afin d'augmenter le montant de subventions distribuées aux groupes francophones à Winnipeg par 60 000 $, ce qui a permis à Francofonds d'appuyer plus de projets à travers le Manitoba.

❿ Le site Web de votre fondation communautaire Francofonds.org a été revampé en 2020 dans le cadre du virage numérique accéléré par la pandémie.

Depuis, vous pouvez y consulter les campagnes de levées de fonds en cours, passées et à venir, les plus récents rapports d'activités et de distribution, ses états financiers annuels, son historique accompagné de documents d'archives, les histoires des fonds de dotation et encore plus !

Le Médiathon 2021 de Radio-Canada *Bien dans ma peau*

Francofonds remercie son partenaire Radio-Canada au Manitoba pour leur appui de la communauté dans le cadre du MÉDIATHON 2021, organisé pour venir en aide aux jeunes du Manitoba par le biais de son organisme Conseil jeunesse provincial (CJP).

La fondation félicite le CJP pour la réussite de l'activité et la participation d'un grand nombre de jeunes à la campagne de financement qui a eu lieu du 1er au 11 juin 2021 et qui a amassé plus de 42 840 $ en dons ponctuels et perpétuels pour le bien-être de nos jeunes.

La fondation est reconnaissante de l'appui des donateurs du Médiathon 2021 qui a permis au CJP de continuer à offrir son projet *Bien dans ma peau* ainsi que d'offrir des bourses d'études de son fonds de dotation. Le projet *Bien dans ma peau*, est l'un de plusieurs projets virtuels organisés par le CJP pour les jeunes concernés par des troubles de santé mentale, étant une conséquence de la crise sanitaire.

L'impact du Médiathon

Le Médiathon de Radio-Canada est une activité caritative annuelle présentée sur les ondes de Radio-Canada au Manitoba depuis plus de 20 ans. Au fil de son histoire, cet événement communautaire a porté différents noms : Le Radiothon de l'espoir, Le Cœur sur la main, Le Radiothon Radio-Canada, Le Médiathon de Radio-Canada. De plus, le Médiathon à prélevé des contributions pour Francofonds, Moisson Winnipeg, la Fondation de l'Hôpital Saint-Boniface, l'Université de Saint-Boniface, le Centre Flavie-Laurent, les Centres de la petite enfance et de la famille, les élèves francophones de la Division scolaire franco-manitobaine (DSFM), le 100 NONS et le Conseil jeunesse provincial (CJP). Depuis 2016, Francofonds collabore avec Radio-Canada au Manitoba afin que l'activité de collecte de dons et de sensibilisation importante continue à prélever des dons ponctuels, pour les besoins immédiats des organismes, ainsi que les dons perpétuels qui créent une source de revenus annuels à long terme.

2021	***Bien dans ma peau*** Le bien-être de nos jeunes par le biais du CJP	**42 840 $**
2019	L'épanouissement des élèves grâce aux comités scolaires de la DSFM	**30 000 $**
2018	La musique pour toujours – l'épanouissement de la culture musicale francophone par le biais du 100 NONS	**41 500 $**
2016	Coalition francophone de la petite enfance pour l'épanouissement des enfants et leurs familles	**10 544 $**
TOTAL	**Fonds collectés au total lors des Médiathon 2016 (CPEFs), 2018 (100 NONS), 2019 (comités scolaires) et 2021 (CJP)**	**124 884 $**

FRANCO 150 : Une histoire qui nous rassemble

Les célébrations du 150e anniversaire du Manitoba étaient notre occasion de rendre hommage à la francophonie manitobaine. Quoique les célébrations aient été reportées en raison de la pandémie,la francophonie est héritière de legs communautaires très importants grâce à plusieurs collaborations.

FRANCO 150 : la Tournée 150 et le Gala 150
Conçu autour du thème « Une histoire qui nous rassemble », Franco 150 comprend la production de 16 vidéos qui célèbrent les communautés francophones du Manitoba et qui mettent en vedette les gens, les lieux, les activités et l'évolution des communautés dispersées partout dans la province. Ces vidéos sont accompagnées de 16 courtes capsules humoristiques « Drôle de 150 », réalisées avec les communautés, en plus de huit émissions spéciales diffusées sur les ondes de la Société Radio-Canada. Prière de visiter **Franco150.ca/tournee** afin de visionner les vidéos.

Les célébrations Franco 150 ont débuté avec le Gala Franco 150 qui a réunit de nombreux artistes de la communauté sur la scène. Ce spectacle rappelle la passion et l'histoire qui animent la francophonie manitobaine et met de l'avant la riche culture francophone qui contribue à faire du Manitoba une province diversifiée et dynamique.

Bâtissons 150
Le programme de Bâtissons 150 a permis aux fondations communautaires du Manitoba de célébrer le 150e anniversaire de la province en laissant un héritage durable sous forme de projets physiques !

Manitoba 150, avec le soutien de James Richardson & Sons Ltd, offre des subventions à parité d'une valeur maximale de 1,22 million de dollars à 55 fondations communautaires du Manitoba.

Francofonds est fier de participer au programme en offrant un total de 100 000 $ qui comprend 50 000 $ de Francofonds et de Manitoba 150 afin d'appuyer des projets qui :

a) laisseront un héritage francophone de la célébration du 150e anniversaire qui favorise l'épanouissement de la francophonie.

b) seront entrepris par des gens ou des groupes engagés à la communauté francophone du Manitoba.

MANITOBA 150
United in celebration • Unis dans la fête
UN PROJET DU PATRIMOINE MANITOBA 150
Manitoba | James Richardson & Sons, Limited | FRANCOFONDS

Radiothon Denise Lécuyer d'Envol 91 FM

Le *Radiothon Denise Lécuyer* d'Envol 91 FM, présenté par Francofonds en collaboration avec la Société de la francophonie manitobaine (SFM), a culminé avec une grande journée de programmation le 2 septembre en direct du Centre culturel franco-manitobain (CCFM).

Francofonds est ravi d'avoir collaboré avec la SFM afin de prélever des dons pour les besoins ponctuels de la radio ainsi que des dons perpétuels en l'honneur de Denise Lécuyer lors du 30e anniversaire d'Envol 91 FM.

Le *Radiothon Denise Lécuyer* a rendu hommage à Denise Lécuyer, qui est décédée en 2020. Denise avait toujours appuyé la radio de tout son cœur, autant comme animatrice que comme gestionnaire, et toujours bénévolement.

Denise Lécuyer

Le *Radiothon* a récolté presque 55 000 $ en dons pour des besoins immédiats tels que la rénovation en profondeur du Studio Denise Lécuyer, l'appui et la formation des nombreux bénévoles et le renforcement de sa programmation ainsi que des dons perpétuels dirigés chez Francofonds dans le but de créer une source de revenu à long terme pour la radio. Francofonds remercie la SFM, les participants, donateurs et généreux commanditaires d'avoir appuyé Envol 91 FM, la radio communautaire d'expression française au Manitoba.

La portée et l'impact d'une subvention

Le rôle d'une fondation communautaire est de discerner l'état de la collectivité et de comprendre les besoins des populations vulnérables. Une connaissance approfondie des enjeux de la communauté permet à Francofonds de stratégiquement prélever des fonds qui appuieraient ces besoins.

Les subventions distribuées annuellement par la fondation, soutiennent la mise en œuvre d'initiatives au service de la collectivité d'expression française du Manitoba. Ces subventions sont des investissements, rendus possibles grâce aux donateurs, catalysent autres sources de financement qui permet la réalisation des projets qui a un impact social et économique favorable dans les communautés.

L'effet multiplicateur
La subvention initiale de 15 000 $ du programme Défi communautaire Objectif avenir RBC, a permis au CJP de recevoir un appui supplémentaire de 150 000 $ qui a permis au groupe d'augmenter la portée et l'impact du programme Bien dans ma peau. Ce programme, créé par et pour les jeunes d'expression française du Manitoba est aussi venu en aide aux jeunes du Canada afin que ces jeunes puissent aussi bénéficier des ressources et l'appui pour leur bien-être durant ces temps d'incertitude.

Le programme Défi communautaire Objectif avenir RBC, lancé en 2018, fut possible grâce à la contribution de 5 M$ de la Fondation RBC Foundation, aux Fondations communautaires du Canada (FCC), et aux fondations communautaires locales participantes comme Francofonds. Le programme offre la chance aux jeunes de 15 à 29 ans, de présenter des projets audacieux pour satisfaire un besoin local urgent en collaboration avec un ou des organismes partenaires. Francofonds a distribué deux subventions de 15 000 $ envers des projets présentés par les jeunes pour les jeunes et afin d'utiliser le programme pour sensibiliser la communauté.

En 2018, Francofonds fut récipiendaire d'une contribution de 30 000 $ qu'elle devait distribuer sous forme de deux subventions de 15 000 $ aux projets *Muvmätté au rural* et *Bien dans ma peau* ! en raison de leurs thèmes très importants dont l'isolement et le bien-être et la santé mentale de nos jeunes.

L'arrivée de la pandémie a reporté la mise en oeuvre des deux projets jeunesse du CJP à 2021. Les groupes récipiendaires et les participants ont identifié le besoin de redresser le tir des projets face à cette nouvelle réalité et aux besoins grandissants de soutien des jeunes.

En 2021, la Fondation RBC Foundation annonce qu'elle distribuerait des subventions supplémentaires à certains projets qu'elle avait appuyé et dont elle avait identifié en raison de leurs pertinence et leurs impact. RBC lança l'invitation à ces groupes de présenter une demande de financement pour un montant jusqu'à 100 000 $ pour leurs projets tant que le projet avait une portée nationale et continuait à être pertinent pour les jeunes.

Le projet *Bien dans ma peau* du CJP avait été invité à présenter une autre demande selon les nouvelles consignes du programme. Le CJP et le leader jeunesse du projet ont présenté une demande pour une évolution du projet qui augmentait la portée du projet au Canada en partenariat avec leur homologues de chaque province afin d'aider les jeunes durant ce temps de pandémie. Le FCC a confirmé que RBC avait décidé d'octroyer une subvention de 107 000 $ au projet *Bien dans ma peau*.

Étant donné l'importance du thème de santé mentale de nos jeunes et la participation des jeunes, le projet a été choisi par Radio-Canada au Manitoba et Francofonds pour le Médiathon de 2021 qui a permis au CJP de recevoir plus de 42 840 $ en dons entre le 1er au 11 juin 2021.

L'impact de l'appui du projet *Bien dans ma peau* par le programme Défi communautaire Objectif avenir RBC a eu un effet multiplicateur.

2021	Médiathon avec Radio-Canada, Francofonds et CJP *Bien dans ma peau* - Manitoba	**42 840 $**
2021	Cycle 2 – Défi communautaire Objectif avenir RBC *Bien dans ma peau* – Pancanadien	**107 000 $**
2019	Cycle 1 – Défi communautaire Objectif avenir RBC *Bien dans ma peau* – Manitoba	**15 000 $**
TOTAL	Montant dirigé envers le bien-être des jeunes	**164 840 $**
PORTÉE	De la communauté d'expression française du Manitoba à toutes les associations de jeunes francophones du Canada (à l'exception du Nunavut)	

CKSB célèbre 75 ans de mise en ondes

Le Fonds Radio Saint-Boniface est un legs de la radio privée francophone CKSB Radio Saint-Boniface créée par la francophonie. La fusion en 1989 de Francofonds avec la Fondation Radio Saint-Boniface a permis à Francofonds de créer le Fonds Radio Saint-Boniface. Ce fonds a soutenu et continue de soutenir les communications communautaires, essentielles à l'épanouissement de la langue française au Manitoba, grâce à la volonté de ceux et celles qui ont répondu aux appels d'engagement pour préserver l'héritage vivant francophone du Manitoba. Découvrez l'histoire du Fonds Radio Saint-Boniface à Francofonds.org

Le **Médiathon** de Radio-Canada en collaboration avec Francofonds vient en aide à ChezRachel du **8** au **16 juin 2022**!

ChezRachel

Soutenez cette campagne importante dès maintenant en faisant un don sécurisé en ligne à

Francofonds.org/mediathon

Le Médiathon est une campagne de financement appuyée par Radio-Canada et la fondation communautaire Francofonds. Du 8 juin au 16 juin 2022, le Médiathon sollicitera les dons pour appuyer l'organisme ChezRachel. Depuis 1993, cet organisme existe pour soutenir les femmes et leurs enfants affectés par la violence familiale. Les dons récoltés lors du Médiathon vont notamment aider la rénovation du bâtiment de ChezRachel qui comprend cinq appartements ainsi que les espaces communs pour offrir des services et des activités pour les participantes et leurs enfants.

ChezRachel se veut être un abri pour les femmes, ainsi que pour leur famille. Il est important de continuer à offrir des services individualisés, car la violence domestique apparaît de différentes manières. Il ne s'agit pas que de violences physiques, il y a toutes sortes d'abus, plus invisibles, qui peuvent détruire une vie. Chez Rachel, nous voulons que les femmes sachent qu'il y a un lieu où on peut les accompagner à long terme, en français et en anglais. Sortir de cette violence est un processus intime qui ne peut se faire que si on se sent confortable et en sécurité. Nous voulons vraiment répondre à ce besoin important de la communauté francophone du Manitoba, que cela soit à Winnipeg, mais également dans les zones rurales.

Dans notre bâtiment, nous offrons un hébergement sécuritaire avec des caméras de sécurité. Mais plus que des appartements, nous offrons également des services accessibles comme du counseling et du support pratique, de l'accompagnement, pour aider les participants à développer un mode de vie autonome et sans violence.

C'est pourquoi nous avons besoin de rénover ce bâtiment datant de plus de 40 ans, que cela soit les cinq appartements, mais également les salles de réception et la toiture. Ce sont des travaux importants et nous avons vraiment besoin de la communauté pour nous aider à les réaliser. C'est pourquoi je tiens à remercier Francofonds de nous avoir recommandé pour cette édition du Médiathon, ainsi que Radio-Canada pour son soutien.

Sonia GRMELA
Directrice générale de ChezRachel

« Le Médiathon permet de sensibiliser la communauté au sujet d'une cause précise. Pour cette édition, Francofonds a recommandé l'organisme ChezRachel, car c'est un groupe vulnérable, qui a notamment souffert dans son fonctionnement durant la dernière période pandémique. »

- Madeleine ARBEZ,
Directrice générale à Francofonds

« Notre rôle à Radio-Canada est de faire connaître des organismes comme ChezRachel. Le Médiathon est une belle occasion de faire rayonner cet organisme qui offre des services et la solidarité qui vont aider les femmes, mais aussi leurs familles et leurs enfants. Cet appel aux dons va aider ChezRachel à continuer à prêter main-forte à des personnes, des femmes, qui vont jouer des rôles importants au coeur de la communauté francophone dans le futur. »

- Genevieve MORIN,
Première cheffe des contenus à Radio-Canada

FRANCOFONDS inc. LA FONDATION COMMUNAUTAIRE DU MANITOBA FRANÇAIS · médiathon · ICI MANITOBA

Projets phares de 2021

C'est grâce à l'engagement des donateurs et bénévoles que Francofonds réalise sa mission d'appuyer l'épanouissement de la communauté d'expression français par le biais des subventions, appuyant des initiatives et projets, ainsi que la remise de bourses d'études, qui répondent aux besoins de la collectivité.

Chaque année, 18 comités de bénévoles des différentes régions du Manitoba évaluent judicieusement les demandes soumises afin de déterminer les projets récipiendaires selon les besoins de leur communauté, les critères de leur fonds ainsi que d'autres priorités importantes.

Francofonds remercie les bénévoles du Comité de distribution de Francofonds ainsi que les bénévoles des comités suivants qui recommandent annuellement les récipiendaires de subventions et bourses d'études au Conseil d'administration de Francofonds.

Fonds communautaires (géographiques) dont la subvention est désignée par un comité de sélection

- Fonds La Broquerie
- Fonds Notre-Dame-de-Lourdes
- Fonds Lucie et Maurice Boisvert
- Fonds Sainte-Agathe
- Fonds Saint-Jean-Baptiste
- Fonds Saint-Laurent
- Fonds Saint-Léon

Autres fonds avec un comité de sélection

- Fonds Antoine-Gaborieau
- Fonds Association des professeurs du Collège Louis-Riel
- Fonds Bourse commémorative Francis-Desbiolles
- Fonds Bourse commémorative Luc-Gosselin
- Fonds Bourse commémorative Steven Vermeire
- Fonds CDEM
- Fonds Jeunes engagés (CJP)
- Fonds La Chorale des Intrépides - Bourse Marcien Ferland
- Fonds Les ÉMR
- Fonds Union nationale française

PARENTS CONTRE AGAINST LE RACISME

Parents contre le racisme
Club antiracisme
Subvention : 10 326 $

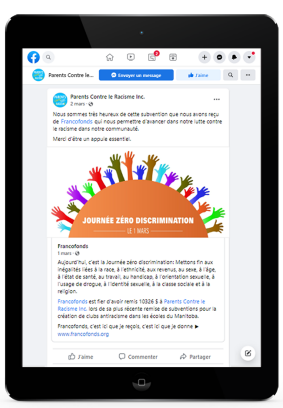

Les clubs antiracisme dans les écoles au Manitoba seront l'occasion de rassembler les jeunes pour discuter du racisme et la justice sociale, de poser des gestes concrets dans leur communauté scolaire ainsi que la collectivité. Ces clubs permettront aux jeunes d'acquérir des connaissances et des habiletés avec une emphase sur le leadership au sein des minorités visibles. Les clubs offriront un guide approfondi qui donnera un premier élan en expliquant comment démarrer ce processus important. Nous aimerions approcher des élèves intéressés par la justice sociale et qui ont un intérêt particulier de vouloir participer activement à la vie de la communauté scolaire en vue d'un meilleur espace de vie.

Théâtre Cercle Molière (TCM)
Festival théâtre jeunesse (FTJ) hybride
Subvention : 7 500 $

Vue la réussite du premier FTJ Virtuel en 2021 et le partenariat avec Freeze Frame, le TCM a décidé d'amalgamer le virtuel et le présentiel et en faire un format hybride en 2022. Grâce à la technologie et l'expérience acquise l'année dernière, tous pourront participer soit en présentiel, avec des projets théâtraux présentés en personne au 340 Provencher, soit à distance, avec des projets théâtraux filmés. Notre objectif est de recevoir jusqu'à 32 troupes de comédiens en herbe provenant d'écoles françaises et d'immersion, du secondaire et du présecondaire qui vont s'affronter en direct et en ligne dans une joute théâtrale explosive en français. Ateliers de création théâtrale, activités interactives, projets filmés, accès au site Web et au Forum de discussion seront aussi offerts à toutes les équipes pour bonifier le format hybride. Finalement, le Gala sera en présentiel mais inclura, lui aussi, le format virtuel pour permettre à tous de célébrer ensemble leurs réussites créatives.

Municipalité rurale de Saint-Laurent
Rénovation du musée d'interprétation des artéfacts
Subvention : 5 000 $

Le projet comprend la 2e phase du projet de restauration du dernier bâtiment historique qui nous reste dans la municipalité de Saint-Laurent. Il s'agit de l'ancien hôtel de ville, construit en 1902, décoré dans le style de l'époque mais qui est, en réalité, un bâtiment en rondins recouvert d'un bardage de bois à l'extérieur et de plâtre à l'intérieur, qui servent à cacher sa construction la plus importante et la plus intéressante sur le plan historique qui, selon nous, la rend unique parmi les hôtels de ville du Manitoba. Le bâtiment a été désigné un site patrimonial en 2002. Notre vision est que, une fois les restaurations terminées, nous procéderons pour en faire notre musée municipal. Cette année, le projet consiste de réparer et poncer les murs extérieurs et tout peindre, ainsi que les murs intérieurs et les menuiseries, à savoir les moulures et les plinthes.

Théâtre Cercle Molière (TCM) – Le À à Z
Subvention : 5 000 $

TCM THÉÂTRE CERCLE MOLIÈRE

Le A à Z de la création dramatique est un projet initié en septembre 2020 par une collaboration entre le Théâtre Cercle Molière (TCM), le Bureau de l'éducation française (BEF) et la Division scolaire franco-manitobaine (DSFM). Il vise à mener les jeunes dans un processus de création théâtrale passant de l'écriture jusqu'à la production d'une pièce de théâtre. Par le biais de création de vidéos d'appui et de ressources multimodales, le A à Z se voit comme étant une série de ressources pédagogiques indispensables aux enseignants et aux élèves de la 7e à la 12e année pour un apprentissage guidé par l'enseignant ou par l'élève, de façon autonome, en salle de classe ou à distance. Le projet comprend huit volets centrés sur les rôles dans une création et production dramatique : dramaturgie, mise en scène, jeu, régie, conception décor, conception costumes et maquillage, conception sonore, conception éclairage. Puis, chaque volet de ce projet comprend cinq unités : Trucs de pros, Trucs de profs, Accompagnements, Défis et Vocabulaire.

Centre de santé Sainte-Agathe – Rester engagé - Rester équilibré
Subvention : 2 000 $

La Municipalité de Ritchot en partenariat avec le Centre de santé Sainte-Agathe ont pour but de mettre en valeur qu'une communauté engagée concernant sa santé est une communauté bien plus équilibrée. Pendant cette pandémie de Covid-19, les gens ont eu du mal à rester (ou même à vouloir être) engagés en ce qui concerne leur santé physique et leur bien-être mental et social. En restant fidèles aux restrictions sanitaires du gouvernement du Manitoba, nous souhaitons offrir à la communauté francophone de Sainte-Agathe, divers moyens et activités mensuels pour rester en bonne santé. Nous aimerions louer la salle communautaire qui permettrait la distanciation sociale, pour diverses activités/présentations/rassemblements de santé mensuels.

CRÉE de Sainte-Agathe – Endroit et trousses thématiques
Subvention : 1 305 $

Notre objectif est de réunir les familles francophones et exogames dans un environnement ou elles peuvent se sentir bien et s'exprimer en français, bâtir leur confiance de communiquer en français, de créer des liens avec autres familles en s'amusant.

Je découvre de différentes textures et je pratique la motricité fine en plaçant les bijoux sur ma pierre de gué.

Faire de la cuisson, c'est le plaisir ! Nous avons aidé maman et papa à suivre des directives d'une recette de biscuits.

Nous avons appris comment faire pousser quelques graines d'haricots dans un sac de plastique.

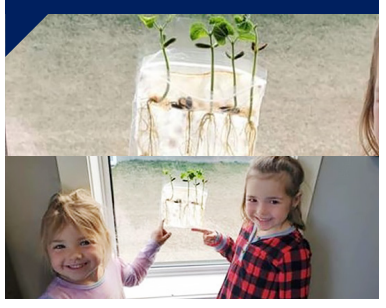

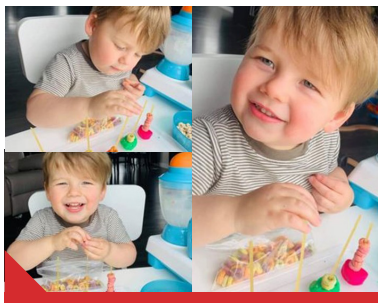

Je découvre les couleurs et je pratique la motricité fine en déposant la céréale au travers du vermicelle.

Francofonds est fier d'avoir appuyé ces 16 CRÉEs en distribuant

62 500 $

en subventions depuis 2012

Un grand réseau pour les familles et la petite enfance :
CRÉE Christine-Lespérance – Saint-Vital
CRÉE Gabrielle-Roy - Île-des-Chênes • CRÉE La Source - Shilo
CRÉE Lagimodière - Lorette • CRÉE Noël-Ritchot - Saint-Norbert
CRÉE Notre-Dame-de-Lourdes • CRÉE Pointe-des-Chênes - Sainte-Anne
CRÉE Précieux-Sang - Saint-Boniface • CRÉE Réal-Bérard - Saint-Pierre-Jolys
CRÉE Roméo-Dallaire - Saint-James • CRÉE Saint-Georges
CRÉE Saint-Jean-Baptiste • CRÉE Saint-Joachim - La Broquerie
CRÉE Saint-Laurent • CRÉE Sainte-Agathe • CRÉE Taché - Saint-Boniface

L'Association culturelle de la Francophonie manitobaine (ACFM)
Raconte-moi ton patrimoine
Subvention : 5 000 $

Raconte-moi ton patrimoine est le 3e volet du projet Lieux-dits. Il s'agit de cinq productions théâtralisées où les raconteurs seront sur scène devant public pour transmettre leurs histoires. Quatre spectacles, chacun racontant des lieux-dits différents seront présentés au rural en avril et mai 2022 (à Saint-Jean-Baptiste, La Broquerie, Notre-Dame-de-Lourdes et Laurier) et au Musée de Saint-Boniface. L'objectif de Raconte-moi ton patrimoine est de faire rayonner le patrimoine des villages et des familles francophones pionnières, ainsi que le vécu dans la ruralité manitobaine, avec des lieux communs : les lieux-dits. Le projet des lieux-dits de l'ACFM est né en 2015. Il s'agit d'un projet intergénérationnel au rural qui a permis de faire connaître des lieux existants encore aujourd'hui ou disparus qui ont marqué l'histoire des villages francophones du Manitoba. En tout, 49 lieux-dits ont été identifiés et racontés depuis 2016 et ces histoires sont hébergées dans le site Radio-canada.ca/lieuxdits, partenaire principal des deux premiers volets.

Marie-Ève Fontaine – Cet été qui chantait
Subvention : 3 000 $

Depuis 2017, je travaille sur un spectacle s'inspirant du livre Cet été qui chantait de Gabrielle Roy. Cette œuvre, toute en douceur et en lenteur, m'a enchantée dès la première lecture. L'idée m'est alors venue de créer un spectacle s'inspirant de cette œuvre méconnue. Encouragée par Geneviève Pelletier du Théâtre Cercle Molière (TCM), j'ai effectué en 2018 une première résidence artistique à l'ancienne maison d'été de Gabrielle Roy à Petite-Rivière, village ayant inspiré les histoires du recueil. Par la suite, j'ai rassemblé quatre artistes chevronnés autour du projet. Il s'agit de la marionnettiste Natalie Labossière, originaire de Saint-Léon au Manitoba Gérald Laroche, musicien franco-Métis Denis Duguay, artiste visuel franco-manitobain et Pierre Robitaille, un pilier de la marionnette au Québec.

Union nationale métisse – Atelier d'arts
Subvention : 2 500 $

L'Union nationale métisse Saint-Joseph du Manitoba (UNMSJM) présente une demande de subvention pour ses ateliers d'arts traditionnels et de patrimoine Métis en français. Il s'agit des seuls ateliers de ce genre offerts entièrement en français dans la province. Les ateliers ciblent les Métis francophones de tout âge (5 ans et plus) et offrent des espaces intergénérationnels où des artistes et artisans Métis partagent en français leurs savoirs artistiques et patrimoniaux avec les participants. Cette année, il y aura des cours de Michif dans le cadre d'ateliers patrimoniaux. Les ateliers patrimoniaux sont en grande demande dans la communauté. Ce volet complet d'ateliers est une manière sans précédent de maintenir les savoirs traditionnels Métis et de les transmettre en français aux prochaines générations.

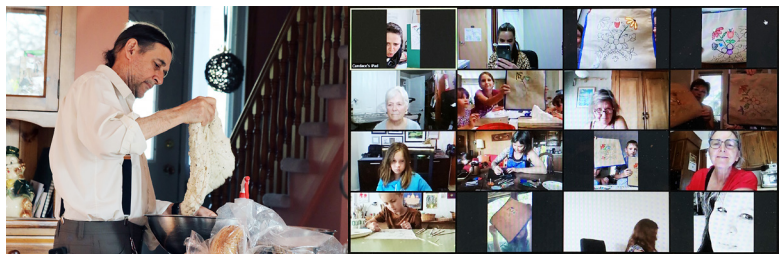

Centre culturel franco-manitobain (CCFM)
Formation d'enseignants de violon
Subvention : 2 500 $

Le CCFM anticipe la formation d'enseignants afin de garantir une offre de pratique et de cours de violon à la communauté francophone.

Société historique de Lourdes – Gabrielle Roy : Un an… Un héritage durable 1929-1930
Subvention : 1 000 $

Le projet d'exposition illustrera à l'aide de photos d'archives et de citations choisies des livres de fiction de Gabrielle Roy, de son autobiographie, et de sa biographie de François Ricard, l'impact de la première expérience d'enseignement de Gabrielle à Cardinal, au Manitoba, sur sa carrière d'écrivaine. En fait. Gabrielle a mis la région de Pembina sur la scène internationale !

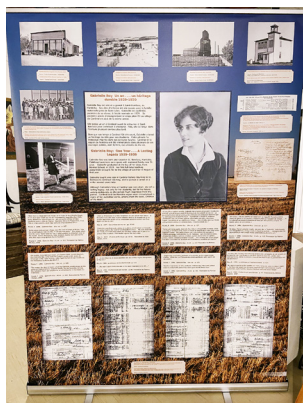

Le Musée de Saint-Pierre
Réal Bérard de chez nous
Subvention : 2 000 $

Notre artiste communautaire « Réal Bérard » est présenté comme notre prochaine exposition permanente. Nous présenterons son enfance jusqu'à aujourd'hui, de manière multidisciplinaire de toutes ses œuvres. La phase 2 comporte deux volets :

- Composante 1 : la préparation du site du musée pour les phases 2, 3 et 4.
- Composante 2 : la préparation de tous les décors de montage et l'affichage d'exemples d'œuvres communautaires et nationales de Réal.

Suivez notre collaborateur communautaire Jean Fontaine qui alimente nos pages Facebook et Instagram afin de vous faire connaître les initiatives importantes et les fonds qui les appuient.

ALERTE Nouveaux fonds

En septembre 2021, l'Association des juristes d'expression française du Manitoba (AJEFM) a créé le Fonds accès à la justice en français de l'AJEFM chez Francofonds. La mission de ce fonds de dotation est d'assurer l'offre de services juridiques en français au Manitoba. Le nouveau fonds permettra d'octroyer des bourses aux étudiants et étudiantes en droit, désirant suivre l'ensemble ou une partie de leur formation en français, soit par exemple à l'Université d'Ottawa, à l'Université de Moncton ou ici même, dans la concentration de 26 crédits en français bientôt offerte par la Faculté de droit de l'Université du Manitoba. L'AJEFM est un regroupement professionnel qui revendique auprès du gouvernement provincial des services en français dans le domaine de la justice et du droit depuis plus de 30 ans.

Félicitations au nouveau Fonds Monique Ducharme - Mon Rêve Santé et Bien-Être qui distribuera des subventions pour la première fois en 2022-2023. Créé en 2021 par Monique Ducharme et Hubert Gauthier en collaboration avec le Centre de santé Saint-Boniface, la mission de ce nouveau fonds est de venir en aide aux femmes d'expression française de la communauté de Winnipeg à réaliser un rêve qui appuie leur santé et bien-être tant mental que physique et/ou qui est intégralement lié aux déterminants de la santé.

Bravo aux Ami·e·s du carré civique de Saint-Boniface pour avoir obtenu leur statut d'organisme de bienfaisance et avoir atteint le solde nécessaire afin de créer leur Fonds Les Ami·e·s du carré civique de Saint-Boniface : un fonds d'organisme de bienfaisance qui bénéficiera du jumelage de Francofonds en 2022 et distribuera sa première subvention en 2023. Francofonds est fier d'avoir appuyé Les Ami·e·s du carré civique de Saint-Boniface avec leur campagne de levée de fonds afin de prélever les dons nécessaires pour créer un fonds de dotation charitable. La mission du fonds est d'assurer la pérennité du carré civique de Saint-Boniface au bénéfice de la francophonie manitobaine. Restez à l'affût concernant le travail de l'organisme et de son fonds important.

Francofonds est reconnaissant d'être membre du réseau des fondations communautaires du Manitoba sous Endow Manitoba et du Canada avec les Fondations communautaires du Canada, en plus d'avoir son fonds affilié à The Winnipeg Foundation.

Ensemble le mouvement des fondations communautaires :
- construit des communautés en reliant les gens aux causes qui les inspirent
- catalyse l'engagement civique et le dialogue
- soutient les communautés au quotidien et en période de crise et
- mobilise des ressources et des capitaux pour relever les défis sociaux auxquels sont confrontés les communautés, le pays et le monde.

Subventions distribuées

Fonds Héritage Les Amis du Musée de St-Boniface
Jumelage FOC de Francofonds — 15 000 $

Fonds Héritage Maison Gabrielle-Roy
Jumelage FOC de Francofonds — 15 000 $

Parents Contre le Racisme Inc.
Club antiracisme — 10 326 $

Envol 91,1 FM - La Radio communautaire
Envol c'est le rural — 7 500 $

Théâtre Cercle Molière
FTJ hybride — 7 500 $

Association culturelle de la Francophonie manitobaine
Raconte-moi ton patrimoine — 5 000 $

Théâtre Cercle Molière
Le A à Z d'une création et production dramatique — 5 000 $

Fonds Héritage Musée de St-Joseph
Jumelage FOC de Francofonds — 4 253 $

Marie-Ève Fontaine
Cet été qui chantait — 3 000 $

Centre culturel franco-manitobain
Formation d'enseignants de violon — 2 500 $

L'Union nationale métisse Saint-Joseph du Manitoba
Ateliers d'arts traditionnels et de patrimoine Métis — 2 500 $

Musée de Saint-Pierre-Jolys inc.
Réal Bérard de chez nous phase 2 — 2 000 $

Orchestre symphonique de Winnipeg
Programmes d'apprentissage — 2 000 $

Fonds Héritage Musée de St-Joseph
Jumelage FOC de Francofonds — 1 829 $

ChezRachel
Besoins ponctuels — 1 751 $

Janine Gobeil
La faune, la flore et folklore francophone du Canada — 1 500 $

Paroisse Cathédrale de Saint-Boniface
75e de CKSB — 1 500 $

Andrina Turenne
Je suis un arbre — 1 500 $

Fédération des parents de la francophonie manitobaine
Grand rassemblement préscolaire — 1 250 $

Fonds L'Entre-temps des Franco-Manitobaines
Jumelage FOC de Francofonds — 1 125 $

Fonds Héritage Musée de Saint-Pierre-Jolys
Jumelage FOC de Francofonds — 1 120 $

Alliance chorale Manitoba Inc.
Atelier de technique vocale — 1 000 $

Bibliothèque régionale Jolys Regional Library
Club de lecture junior — 1 000 $

CRÉE Pointe-des-Chênes
Trousses pour familles — 1 000 $

Suzanne Kennelly
EP Suzanne Kennelly — 1 000 $

CRÉE Réal-Bérard
Activités du mois — 1 000 $

CRÉE Taché
Carrefour des parents — 840 $

Association des auteur.e.s du Manitoba français
La plume et le pinceau 2022 — 750 $

CRÉE Christine-Lespérance
Trousses d'activités familiales — 750 $

CRÉE La Source
Trousses d'activités d'art pour les parents — 750 $

CRÉE Précieux-Sang
Soirées parents — 750 $

Musée de Saint-Pierre-Jolys inc.
L'épluchette des métis de la rivière Rouge — 750 $

Fire & Smoke
Création de nouvelles œuvres et spectacle — 700 $

CRÉE Roméo-Dallaire
Trousses d'activités pour soirées parents — 600 $

CRÉE Lagimodière
Ateliers parents — 500 $

CRÉE Noël-Ritchot
Sorties familiales — 500 $

CRÉE Saint-Georges
Trousses pour familles — 500 $

Les Chouettes de Lorette Inc.
Cadeaux de Noël — 500 $

Fonds Héritage Société historique de Saint-Georges
Jumelage FOC de Francofonds — 300 $

Fonds Pluri-elles
Jumelage FOC de Francofonds — 160 $

Fonds L'Arche Winnipeg
Jumelage FOC de Francofonds — 120 $

Fonds District de santé St. Claude Health District Foundation Inc.
Jumelage FOC de Francofonds — 100 $

Fonds Bibliothèque Sainte-Anne
Jumelage FOC de Francofonds — 67 $

Fonds Chorale des intrépides - Bourse Marcien Ferland
Jumelage FOC de Francofonds — 6 $

Distribution de fonds d'agences

Les Amis du Musée de Saint-Boniface	69 933 $
La Société historique de Saint-Boniface	37 532 $
Théâtre Cercle Molière	36 377 $
Bibliothèque Sainte-Anne Library	10 093 $
Le Musée Saint-Joseph Inc.	7 413 $
Fédération des aînés franco-manitobains	6 079 $
District de santé St. Claude Health District Foundation Inc.	3 635 $
ChezRachel	3 348 $
Musée de Saint-Pierre-Jolys inc.	3 315 $
Hôpital général de Saint-Boniface	3 063 $
École Christine-Lespérance	3 023 $
L'Arche Winnipeg, Inc.	2 897 $
La Maison Gabrielle-Roy inc.	2 556 $
École Sainte-Agathe	2 554 $
École Précieux-Sang	2 311 $
Festival du Voyageur	2 253 $
La Société historique de Saint-Georges	2 015 $
Paroisse Cathédrale de Saint-Boniface	1 936 $
École communautaire Gilbert-Rosset	1 883 $
École communautaire Réal-Bérard	1 867 $
Fondation Actionmarguerite Foundation Inc.	1 672 $
École Pointe-des-Chênes	1 599 $
Coalition francophone de la petite enfance du MB	1 069 $
École Lacerte	1 002 $
École Taché	949 $
Fondation Centre médico-social De Salaberry	934 $
Collège Louis-Riel	920 $
École Lagimodière	741 $
École Saint-Joachim	690 $
Centre scolaire Léo-Rémillard	678 $
École communautaire Saint-Georges	532 $
École Roméo-Dallaire	377 $
École régionale Saint-Jean-Baptiste	321 $
École Noël-Ritchot (Bourse Ashuza Halisi)	256 $
École/Collège régional Gabrielle-Roy	234 $
La Corporation du Site historique Monseigneur-Taché	179 $
École Noël-Ritchot	159 $

Subventions désignées par le fonds**

Municipalité de Saint-Laurent
Restauration de l'ancien Hôtel de ville — 5 000 $

CRÉE Sainte-Agathe
Endroit et trousses thématiques — 3 828 $

Bibliothèque Père-Champagne
Rénovations de la BPC — 3 478 $

Le Centre Récréatif de St. Léon Inc.
Réparation du toit — 3 000 $

Corporation Archiépiscopale de Saint-Boniface
Bourses en études pastorales — 2 240 $

Pluri-elles (Manitoba) Inc.
Projet à confirmer — 2 129 $

Guid'amies franco-manitobaines
Besoins ponctuels — 2 123 $

Centre de santé Sainte-Agathe
Rester engagé - Rester équilibré — 2 000 $

Comité culturel de La Broquerie
Besoins ponctuels — 1 500 $

CRÉE Saint-Jean-Baptiste
Activités du mois et activités dans un centre communautaire — 1 500 $

CRÉE Saint-Joachim
Trousses pour familles — 1 000 $

La Société historique de Lourdes
Gabrielle Roy : Un an… Un héritage durable 1929-1930 — 1 000 $

La Chorale des Intrépides Inc.
Besoins ponctuels — 880 $

Comité culturel de Sainte-Anne Inc.
Besoins ponctuels — 749 $

Union nationale française
Besoins ponctuels — 696 $

CRÉE Notre-Dame-de-Lourdes
Trousse pour famille — 300 $

Foyer Notre Dame
Provisions loisirs — 200 $

Subventions et bourses distribuées par secteur

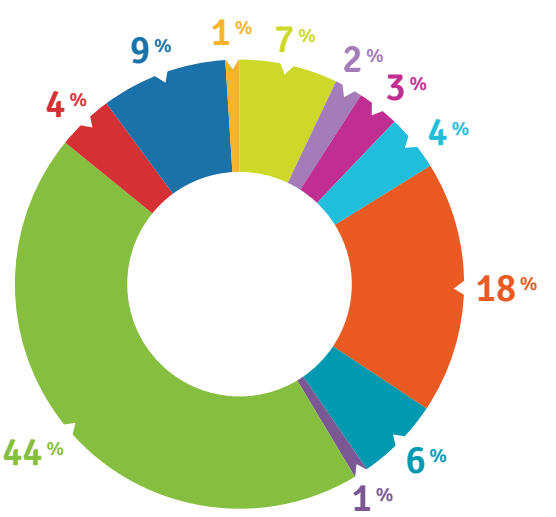

- BOURSES
- AÎNÉS
- COMMUNAUTAIRE
- COMMUNICATION
- CULTURE
- ÉDUCATION
- JEUNESSE
- PATRIMOINE
- PETITE ENFANCE
- SANTÉ/SERVICES À LA FAMILLE
- SPIRITUALITÉ

L'impact de votre don augmente grâce au jumelage

Merci aux bailleurs de fonds, entreprises, donateurs institutionnels ou individuels, qui appuient la fondation en acceptant d'égaler les dons envers des fonds qui soutiennent certains besoins importants afin d'inspirer d'autres personnes à faire un don. Prière de consulter la liste ci-dessous afin de prendre connaissance des programmes de jumelage. Les donateurs peuvent également demander à Francofonds de recueillir des contributions équivalentes au montant qu'ils offrent comme condition à leur appui. Chose certaine, le jumelage de dons augmente l'impact de votre don.

Le programme d'organisme charitable chez Francofonds (FOC) de Francofonds permet à la fondation d'appuyer les organismes de bienfaisance en offrant un total de 60 000 $ en jumelage à concurrence de différent ratio pour 365 000 $ amassés en dons aux fonds d'organisme de bienfaisance chez Francofonds. Le jumelage est calculé selon l'année calendrier et versé selon le nombre de fonds admissibles par année. Consultez Francofonds.org/jumelage-de-dons pour plus de détails.

Le volet Incitatifs aux fonds de dotation du Fonds du Canada pour l'investissement en culture encourage les donateurs privés à contribuer aux fonds de dotation des organismes artistiques professionnels à but non lucratif afin de leur permettre de compter sur de nouvelles sources de fonds à l'avenir. Le gouvernement offre des fonds en contrepartie, à concurrence d'un ratio maximal de 1 $ pour chaque 1 $ amassé par les donateurs du secteur privé, pour créer un fonds de dotation ou augmenter le capital d'un fonds de dotation existant. Les fonds du Théâtre Cercle Molière sont les seuls fonds admissibles. Le jumelage est calculé d'après les dons reçus du 1er décembre au 30 novembre et est versé l'année suivante.

Le Défi de générosité d'Endow Manitoba permet aux fonds communautaires non désignés de recevoir du jumelage pour les dons reçus au fonds au mois de novembre. Les fonds qui bénéficient du Défi de générosité sont les Fonds communautaires La Broquerie, Maria Emma Chaput, Notre-Dame-de-Lourdes, Saint-Claude, Sainte-Agathe, Saint-Jean-Baptiste, Saint-Laurent, Saint-Léon, Saint-Malo et SFM ainsi que le Fonds général de Francofonds. Le jumelage est offert à concurrence de différent ratio selon le nombre de participants.

Le Programme de fiducie pour le patrimoine du Manitoba (PFPM) a été créé en 2018 et offert jusqu'au 31 mars 2021. Le PFPM offrait aux musées et aux archives communautaires, ainsi qu'aux organismes de soutien, des fonds provinciaux à concurrence d'un ratio maximal de 1 $ pour chaque 2 $ amassés par les donateurs, afin de créer et de faire croître des fonds de dotation qui leur fournissent des revenus durables à long terme. Le programme a lancé son deuxième cycle à partir d'avril 2022. Le jumelage est offert à concurrence de différents ratios selon le nombre de participants. Prière de contacter Francofonds pour plus de renseignements.

Programme de jumelage pour les dons à la campagne Solidarité Ukraine. Le Réseau Compassion Network (RCN) s'est engagé à contribuer un don important de 50 000 $ qui sera un coup d'envoi à la campagne Solidarité Ukraine. Cette contribution comprend un don initial de 25 000 $ versé à la campagne Solidarité Ukraine et une deuxième contribution qui sera affectée au jumelage des dons reçus de la communauté. Le jumelage RCN permettra à Francofonds d'ajouter 1 $ en jumelage pour chaque don de 2 $ versé à la campagne Solidarité Ukraine. Un don de 50 $, par exemple, recevrait alors un jumelage de 25 $, pour une contribution totale de 75 $.

VOTRE DON EST JUMELÉ

Faites rayonner l'héritage de Gabrielle Roy à perpétuité

Bravo à la Maison Gabrielle-Roy qui, en mars 2022, a lancé sa nouvelle campagne de levée de fonds annuelle. En 2022, l'objectif est d'atteindre 25 000 $ en dons pour les beaux jardins de Léon (besoins immédiats) et 25 000 $ pour les besoins à long terme afin que l'héritage de cette auteure célèbre rayonne à perpétuité. Le Fonds Maison Gabrielle-Roy est l'un des sept fonds qui bénéficient du jumelage du Programme de fiducie pour le patrimoine du Manitoba (PFPM).

Légende

* Le montant, recommandé par le comité de distribution de Francofonds et approuvé par le conseil d'administration de Francofonds, pourrait comprendre une combinaison de subvention et d'appariement.

** La subvention est désignée selon l'entente du fonds.

Visitez Francofonds.org pour consulter la liste des fonds qui ont appuyé les projets et bourses.

Appui à l'Université de Saint-Boniface

Francofonds est fier de soutenir l'Université de Saint-Boniface avec la distribution annuelle de prix d'études, bourses et subventions pour des projets importants. Depuis 1978, la fondation a versé 189 250 $ en subventions et bourses à l'Université de Saint-Boniface, dont :

- **118 500 $** en bourses d'études (voyez les récipiendaires 2021 ci-dessous)
- **50 000 $** à la Campagne Vision (construction du pavillon Marcel-A.-Desautels)
- **20 750 $** envers des projets variés tels que les projets « Gala du 200e anniversaire », « Réconciliation » du groupe Développement et paix de l'USB, « Ressources d'intervention en matière d'autisme », des projets de l'Association étudiante, des projets des Chiens de soleil et autres.

Récipiendaires de bourses d'études :

Bourse Joseph et Lucienne Boucher	Lara Elnagary	1 000 $
Bourse d'admission excellence	Madison Froome	1 750 $
Bourse d'admission excellence	Taulant Tahiri	1 750 $
Bourse d'admission des programmes d'études	Sylvie Nixon	1 250 $
Bourse d'excellence en éducation	Anie Brémault	1 000 $
Bourse d'excellence en éducation	Kiera Sabourin	1 000 $
Prix Francofonds USB	Sami Ataoui	500 $
Prix Francofonds ETP	Elizabeth Mosionge Binti-Swedi	500 $

Appuyez votre cause à votre façon !

Francofonds vous permet d'appuyer une cause qui vous tient à cœur à votre façon. Votre don est un geste concret qui satisfait les besoins de la francophonie tout en vous permettant de bénéficier d'avantages fiscaux.

Il existe plusieurs façons de maximiser l'impact de votre don à Francofonds pour vous et la cause qui vous tient à cœur.

Augmentez l'impact de votre don

- Restez à l'affût des programmes de jumelage offerts chez Francofonds afin de maximiser votre don.
- Augmentez l'impact de votre don au fonds l'année suivante– faites votre don par le 30 septembre de chaque année et votre contribution augmentera le montant de la subvention l'année suivante.
- Créez votre propre campagne de jumelage pour une cause de votre choix en lançant l'invitation et le défi à votre famille, vos enfants, vos amis de se joindre à vous. Par exemple, un don de 250 $ peut générer 1 000 $ en dons au fonds de votre choix. Offrez d'ajouter 1 $ de votre don de 250 $ pour chaque don de 4 $ jusqu'à un total de 1 250 $ en dons.

Tirez le meilleur profit de votre don en réclamant votre crédit d'impôt

- Assurez-vous de réclamer votre crédit d'impôt afin d'augmenter l'impact de votre don. Consultez un comptable ou utilisez des outils comme des calculateurs de crédit d'impôt pour connaitre le montant que vous pourriez réclamer sur votre déclaration d'impôt.
- Considérez un don de titres à Francofonds qui réduit l'impôt sur les gains en capital et obtenez un crédit d'impôt important.
- Vous pouvez aussi reporter des dons afin d'obtenir un plus important crédit d'impôt pour votre don de bienfaisance.

Il existe différents types de dons et plusieurs façons de faire un don, choisissez ce qui vous convient.

Chaque type de don vous offre des avantages uniques :

Don automatique – Appuyez votre communauté à la fréquence que vous désirez, ce don est simple à mettre en place, facilite votre comptabilité et a un grand impact sur la communauté.

Don unique – Posez un geste concret envers la francophonie avec un don unique.

Don en hommage – Rendez hommage à un ami, un collègue ou un membre de votre famille en versant un don en leur honneur. Francofonds enverra une lettre personnalisée confirmant votre don.

Dons planifiés – Ces dons comprennent les dons testamentaires, don au moyen de l'assurance vie, une rente de bienfaisance, une fiducie de bienfaisance, un don de titres boursiers à un fonds qui vous permettent de laisser un legs important à la cause de votre choix.

De plus, vous avez plusieurs façons de faire un don chez Francofonds. Vous pouvez choisir de faire un don :

- **Sécurisé en ligne** en remplissant le formulaire à Francofonds.org
- **Par téléphone** au 204-237-5852 ou sans frais au 1-866-237-5852
- **Par Virement Interac ou virement bancaire** à partir de votre compte bancaire (veuillez communiquer avec Francofonds à info@francofonds.org pour confirmer les détails requis)
- **Par chèque** libellé à l'ordre de Francofonds :
  - Envoyé par la poste à l'attention de Francofonds, 205, boulevard Provencher, unité 101, Winnipeg, Manitoba R2H 0G4
  - Déposé en personne à l'adresse ci-dessus (veuillez noter que Francofonds ne reçoit les visiteurs que sur rendez-vous)
  - Déposé en personne dans une enveloppe à l'attention de Francofonds à la réception de Caisse Groupe Financier au rez-de-chaussée de la succursale au 205 boulevard Provencher.

Parlez à Francofonds qui vous aidera à identifier les options d'appui pour la cause qui vous tient à cœur et qui convient à vos besoins et à ceux de votre famille, car chacun comporte des avantages fiscaux différents. Veuillez communiquer avec Madeleine Arbez afin d'en connaître davantage. Toute demande de renseignements est confidentielle et sans engagement de votre part. Francofonds ne divulgue pas les noms des donateurs et donatrices sans leur permission et le montant des dons n'est jamais publié.

C'est si simple aujourd'hui et si bon pour demain.

Félicitations à l'organisme Sous le baobab dont le fonds a atteint le solde nécessaire pour offrir des bourses d'études en 2022. L'organisme qui représente la communauté camerounaise depuis près de 20 ans a créé le Fonds Sous le baobab en 2017 avec l'objectif d'appuyer les étudiants immigrants au Manitoba. Voici René Tondji-Simen, responsable du Fonds Sous le baobab et président de l'organisme, en compagnie de Dominique Niyongere et Serge Nguena au bureau de Francofonds.

Fonds bourses d'études par domaine

BOURSES POSTSECONDAIRES

BOURSE DE MÉRITE LAURENT-ROY
Laurent et Jeannette Roy

ADMINISTRATION DES AFFAIRES
Maurice Achet
Anonyme
Gabriel et Marcelle Forest
Patrick Goshawk
Madeleine et Raymond Lafond

ARTS
Monique Sylvie Couture
Gabriel et Marcelle Forest
Frank Simons

COMMUNICATIONS
Roland et Marthe Couture

DROIT
Accès à la justice en français de l'AJEFM
Les amis d'Alfred Monnin

ÉDUCATION
Gérard et Jeannine Kirouac

ENVIRONNEMENT
Annette Bisson et descendants
Annette et Louis Sabourin

SANTÉ
Joseph et Lucienne Boucher
François et Marie-Rose de Rocquigny
Lucille et Jean-Paul Guénette
Noël et Cécile Marcotte

SPIRITUALITÉ / THÉOLOGIE
L'abbé Léo Couture

BOURSES SECONDAIRES
APCLR (Association des professeurs du Collège Louis-Riel)
CDEM
Bourse commémorative Francis Desbiolles
Bourse commémorative Luc Gosselin
Bourse commémorative Steven Vermeire

BOURSES DÉSIGNÉES
Jeunes engagés du Cjp
La Chorale des Intrépides – Bourse Marcien Ferland
Les ÉMR
Union nationale française

BOURSES SANS RESTRICTION
Armand Boulet
L'abbé Raymond-Brémaud
Omer et Annette Chartier
Études chocolatier et pâtissier
Gertrude et Laurent Gagné
Clément et Yvonne Fortier
Guertin Équipement
Famille Jubinville
André et Cécile Lachance
Alain et Francine Laurencelle
Louis et Antoinette LeMoing
Louis Bernardin pour des bourses d'études pour les métis francophones du Manitoba
Ernest et Jan Molgat
René et Cécile Mulaire
Georges et Muriel Picton
Noëlle et Louis Roy
Lise et Réal Sabourin
Joseph et Béatrice Sherwood
Sous le baobab
Adélaide et Edouard Taillefer
Arthur et Phélonise Trudeau
Aline Trudeau-Aron

Bourses d'études subventionnées par les fonds de dotation

Jacqueline Avanthay Strus Bourse Ernest et Jan Molgat, Bourse Adélaide et Edouard Taillefer, Bourse Aline Trudeau-Aron	1 500 $
Nicoles Carter Bourse Luc Gosselin	500 $
Xavier Champagne Bourse Les Amis d'Alfred Monnin, Bourse René et Cécile Mulaire	1 500 $
Liam Chatel Bourse Guertin Équipement	1 500 $
Reece Clarke Bourse Luc Gosselin	500 $
Jani Comeault Bourse Union nationale française Bourse Jeunes engagés du CJP	1 000 $ 500 $
Bréanne Dondo Bourse Annette et Louis Sabourin, Bourse Annette-Bisson et descendants	1 000 $
Kenzie Dupasquier Bourse Lucie et Maurice Boisvert	500 $
Ariane Freynet-Gagné Bourse Laurent et Jeannette Roy, Bourse André et Cécile Lachance, Bourse Noëlle et Louis Roy, Bourse Réal et Lise Sabourin, Bourse Aline Trudeau-Aron	1 966 $
Robert Gendron Bourse Omer et Annette Chartier, Bourse Gérard et Jeannine Kirouac	1 000 $
Alexa Harvey Bourse Jeunes engagés du CJP	500 $
Mario Hochman-Bérard Bourse L'abbé Raymond-Brémaud, Bourse Annette-Bisson et descendants	1 000 $
Felicia Martin Bourse Association des professeurs du Collège Louis-Riel (APCLR)	638 $
Kevin Prada Bourse Armand Boulet, Bourse Georges et Muriel Picton, Bourse Gertrude et Laurent Gagné, Bourse René et Cécile Mulaire	1 500 $
Alexa Prieur Bourse Louis et Antoinette Le Moing, Bourse Guertin Équipement, Bourse Gérard et Jeannine Kirouac, Bourse Gertrude et Laurent Gagné	900 $
Sydney Rondeau Bourse du Fonds communautaire St-Léon	500 $
Hudson Thiessen Bourse Steven Vermeire	642 $
Eugenia Wilondja Bourse Francis-Desbiolles	387 $

Depuis 1978, Francofonds :

a distribué un total de **846 306 $** **en bourses d'études**

a appuyé plus de **1 356** **étudiants à poursuivre leurs études**

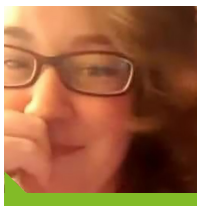
Jacqueline Avanthay Strus

Alexa Harvey

Xavier Champagne

Mario Hochman-Bérard

Liam Chatel

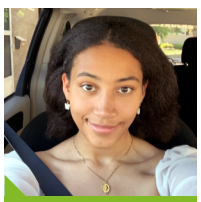
Felicia Martin

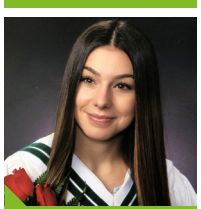
Jani Comeault

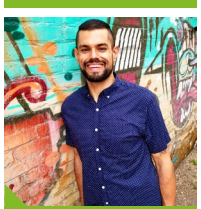
Kevin Prada

Bréanne Dondo

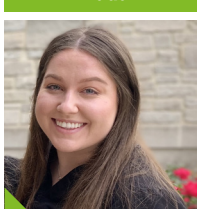
Alexa Prieur

Ariane Freynet-Gagné

Sydney Rondeau

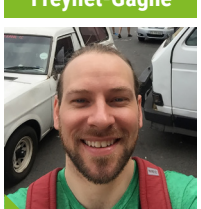
Robert Gendron

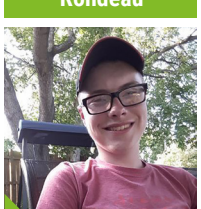
Hudson Thiessen

Fonds subventions par secteur

• AÎNÉS
FAFM (Fédération des aînés franco-manitobains)*
Lucien Guenette
Rhéal Teffaine
Aline Trudeau-Aron

• COMMUNAUTAIRE
Fonds général
Caisses populaires du Manitoba
Marie Emma Chaput
Léonie et Monique Guyot
La Broquerie*
Elas et Irma Gauthier
Gérard et Madeleine Tétrault
Albert et Solange Vielfaure
Marius et Marie-Louise Vielfaure
Louis et Georgeline (Laramée)
Laurencelle
Ronald Leclair
Notre-Dame-de-Lourdes*
Anonyme
Lucie et Maurice Boisvert
Thaïs Vuignier
Paroisse Cathédrale de Saint-Boniface
Justin-Robert
Sainte-Agathe*
H. Baudry Construction
Albert et Yolande Bilodeau
Victor et Thérèse Dumesnil
Albert et Suzanne Lécuyer
Frank Phaneuf
Sainte-Anne*
Tobie Perrin
Saint-Claude
Saint-Jean-Baptiste*
Richard et Elaine Sabourin
Saint-Laurent*
Jeanne Labous
Saint-Léon
Saint-Malo
Société franco-manitobaine
Émilie Lagacé et Robin Wiens

• COMMUNICATION / PUBLICATIONS
Bibliothèque Ste-Anne Library
Annette et Clément Charrière
Bourse Lionel-Dorge
Envol FM
La Liberté
Ronald Leclair
Fonds Radio Saint-Boniface
Roger-Smith

• CULTURE
100 Nons*
Antoine Gaborieau
Gérard et Stella Archambault
Gail Asper Foundation
Réal Bérard pour les arts visuels au Manitoba français
Cercle Molière
Cercle Molière – Pauline Boutal
Francine Deroche et Robert Bellec
Festival du Voyageur
Armelle et Louis Molin
Michel Monnin
Raymond et Cécile Poirier

• ÉDUCATION (âge scolaire)
Centre scolaire Léo-Rémillard
Collège Louis-Riel*
Flora Gareau
École Christine-Lespérance*
Michael et Lynne Guertin
Claude Vigier
École/Collège régional Gabrielle-Roy
École communautaire Gilbert-Rosset
École Lacerte
École Lagimodière
École Noël-Ritchot
Ashuza Halisi
École Pointe-des-Chênes
École Précieux-Sang*
Michel et Claudette McDonald
École communautaire Réal-Bérard
École Roméo-Dallaire
École Sainte-Agathe*
Frères Courcelles
Léon et Léa Dorge
Antoine et Linda Hacault
École communautaire Saint-Georges
École régionale Saint-Jean-Baptiste
École Saint-Joachim
École Taché

• JEUNESSE
Jean A. Beaumont
Lucille T. Blanchette
Georges-Forest
Lise et Réal Sabourin
Adélaide et Edouard Taillefer
Aline Trudeau-Aron

• PATRIMOINE
Les Ami.e.s du carré civique de Saint-Boniface
Les Amis du Musée de Saint-Boniface – Fonds pour la durabilité des musées emblématiques
Centre du patrimoine*
Louis Bernardin et Maria Chaput
Centre du patrimoine - Archives religieuses
Colette Legal et Raymond Clément
Marcel Gauthier et Patricia Gendreau
Maurice et Antonia Labelle
Raynald et Hélène Labossière
Gemma et Gérard Lagacé
Nicole et Raymond Lavergne
Lucienne et Lucien Loiselle
Denise et Alfred Monnin
Louis-Riel
Patrimoine - Edouard Freynet et Rosa Laurencelle
Maison Gabrielle-Roy – Annette St Pierre
Musée Saint-Georges en mémoire de Jean Dupont
Lorraine et Renald Parent pour le Musée de Saint-Joseph
Musée de Saint-Pierre-Jolys*
Armand et Claire Desharnais

• PATRIMOINE PFPM
Les Amis du Musée de Saint-Boniface
Maison Gabrielle-Roy
Musée de Saint-Joseph
Musée de Saint-Pierre-Jolys
Site historique Monseigneur Taché
Société historique de Saint-Boniface
Société historique de Saint-Georges/ Winnipeg River

• PETITE ENFANCE
Les Amis de Carmen Campagne
Gertrude et Laurent Gagné
Edmond et Aimée LaBossière
Roger et Cécile Legal
Petite enfance
Paul et Jeannette Ruest

• PROGRAMMES/ACTIVITÉS FRANCOFONDS
Présidents et présidentes

• SANTÉ ET SERVICES À LA FAMILLE
Accueil des nouveaux arrivants
Actionmarguerite Saint-Boniface
Actionmarguerite Saint-Vital
L'Arche Winnipeg inc.
Joseph et Marie-Madeleine Balcaen
Gilles Beaudry
Centre de santé Saint-Boniface
Gilles et Lucille Chaput
Léo et Louise S. Charrière
Coin amitié
Centre médico-social De Salaberry
Monique Ducharme Mon Rêve Santé et Bien-Être
L'Entre-Temps en mémoire de Rachel Massicotte*
Anita Gobeil
Fondation du District de santé Saint-Claude
Léon et Rita Fontaine
Clément et Yvonne Fortier
Habitat chez soi
Hôpital général de Saint-Boniface
Adrien et Florentine Landry
Georges et Clara Laurencelle
Alma Laurendeau (Missionnaires Oblates)
Famille Lécuyer
Mère Marie-Rose (SNJM)
Oblats de Marie Immaculée
Pluri-elles
J. Louis et Alice Saquet
Saurette-Penner
Edouard et Marie-Ange St-Hilaire
Sport et activité physique (DAS)
Stéphane Taillefer
Maurice et Diane Therrien
Tougas-Aubin

• SPIRITUALITÉ
Monseigneur Roland Bélanger
L'abbé Claude Blanchette
L'abbé Maurice Deniset-Bernier
Christian et Sarah Pantel
Sœurs du Sauveur
Marguerite d'Youville

• FONDS SANS RESTRICTION
Dolorès Gosselin et Albert Lepage

• SECTEUR À DÉTERMINER
Lorette Beaudry-Ferland et Gilles Ferland
Armand Bédard
Marius et Marthe Benoist
Arthur Chaput
Pauline Charrière
André et Jeannette Couture
Monseigneur Aimé Décosse
Desrosiers-Salmon-Fisette
Laurent et Gertrude Dubé
Julia Laurencelle et Arthur Freynet
Neil-Gaudry
Gérald et Debbie Labossière
Evelyne Lachapelle
Jeannette et Yvan Lupien
Joseph C. Mireault
Lise Mulaire et Denis Rémillard
Robert Painchaud
Léo Rémillard
Raymond et Marguerite Simard
Joanne Therrien et Dr. Lot Shafai
Rosa et Joseph Therrien
Délia Trudeau-d'Auteuil
Norma et Maurice Trudel

Types de fonds de dotation

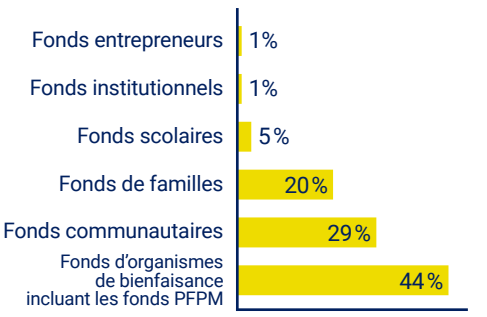

Catégories de fonds de dotation

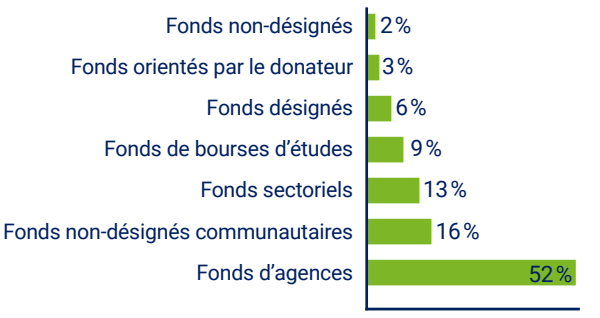

Fonds d'agence : Permet à un organisme charitable de soutenir son travail à perpétuité.

Fonds désigné : Permet au donateur de choisir l'organisme récipiendaire de sa subvention.

Fonds orienté par le donateur : Permet au donateur de choisir un récipiendaire parmi les projets présentés.

Fonds sectoriel : Permet au donateur de choisir un secteur qui lui tient à cœur.

Fonds de bourse d'études : Permet au donateur d'appuyer le cheminement académique des étudiants.

Fonds non-désigné : Permet au donateur d'appuyer sa communauté en confiant à Francofonds ou à un fonds communautaire le soin de distribuer sa subvention.

Légende :
*Le fonds est appuyé par les fonds sous-jacents.
Nouveau fonds créé en 2021.
Nouveau fonds créé en 2021 et première distribution à venir.
Fonds avec première distribution à venir.

Merci du fonds du ♡

Merci aux partenaires suivants pour leur appui à la fondation communautaire du Manitoba français.

The Winnipeg Foundation · Manitoba · Canada · Caisse Groupe Financier · The Thomas Sill Foundation Inc · Société de la francophonie manitobaine · Fondations communautaires du Canada

L'événement communautaire unique est finalement de retour !

Soyez des nôtres à l'activité de levée de fonds culinaire qui vous permet d'appuyer les besoins de la communauté en bonne compagnie tout en savourant de délicieuses bouchées préparées par les Chefs vedettes.

Prélevez des fonds pour des causes importantes en participant à un tirage 50/50, une vente aux enchères et un encan silencieux avec des lots fabuleux dans une ambiance chaleureuse.

De nombreuses surprises vous attendent à cette célébration en appui à la fondation communautaire du Manitoba français.

Même ambiance. Nouvel espace. Autant de plaisir!

Chefs EN PLEIN AIR

LE 1er JUIN AU PATIO 340

La soirée culinaire et levée de fonds de Francofonds

Achetez vos billets en ligne ou par téléphone avant minuit le 25 mai 2022 et courez la chance de gagner un prix d'une valeur de 500 $
www.francofonds.org/chefs • 204 237-5852 • 1 800 665-4443

FRANCOFONDS inc.
LA FONDATION COMMUNAUTAIRE DU MANITOBA FRANÇAIS

Conseil d'administration

Conseil exécutif
Pauline Charrière, présidente
Diane Leclercq, vice-présidente
Serge Balcaen, trésorier

Administrateurs
Jacob Atangana-Abé
Justin Johnson
Alain Laurencelle
Nicole Legal
Robert Loiselle
Salwa Meddri
Maxine Robert

Personnel

Madeleine Arbez, Directrice générale
Elaine Labossière, Gestionnaire, services aux donateurs

Nous rejoindre

205, boulevard Provencher, bureau 101
Winnipeg (Manitoba) R2H 0G4

Téléphone : 204 237-5852 • Sans frais : 1 866 237-5852
Télécopieur : 204 233-6405
Courriel : info@francofonds.org

www.francofonds.org

Merci à notre partenaire médiatique LA LIBERTÉ Depuis 1913